



Seine

LE DÉPARTEMENT

— TERRE D'AVENIRS —

EVRY, DU VILLAGE À LA VILLE NOUVELLE XVIII^e - XX^e SIÈCLE

Annexe

SERVICE ÉDUCATIF

Dossier réalisé par :
Dominique Gamache, Mireille Grais,
Odile Nave, Julie Tisseront
Conception graphique : Lisbeth Porcher

ARCHIVES
DÉPARTEMENTALES

ANNEXE 1

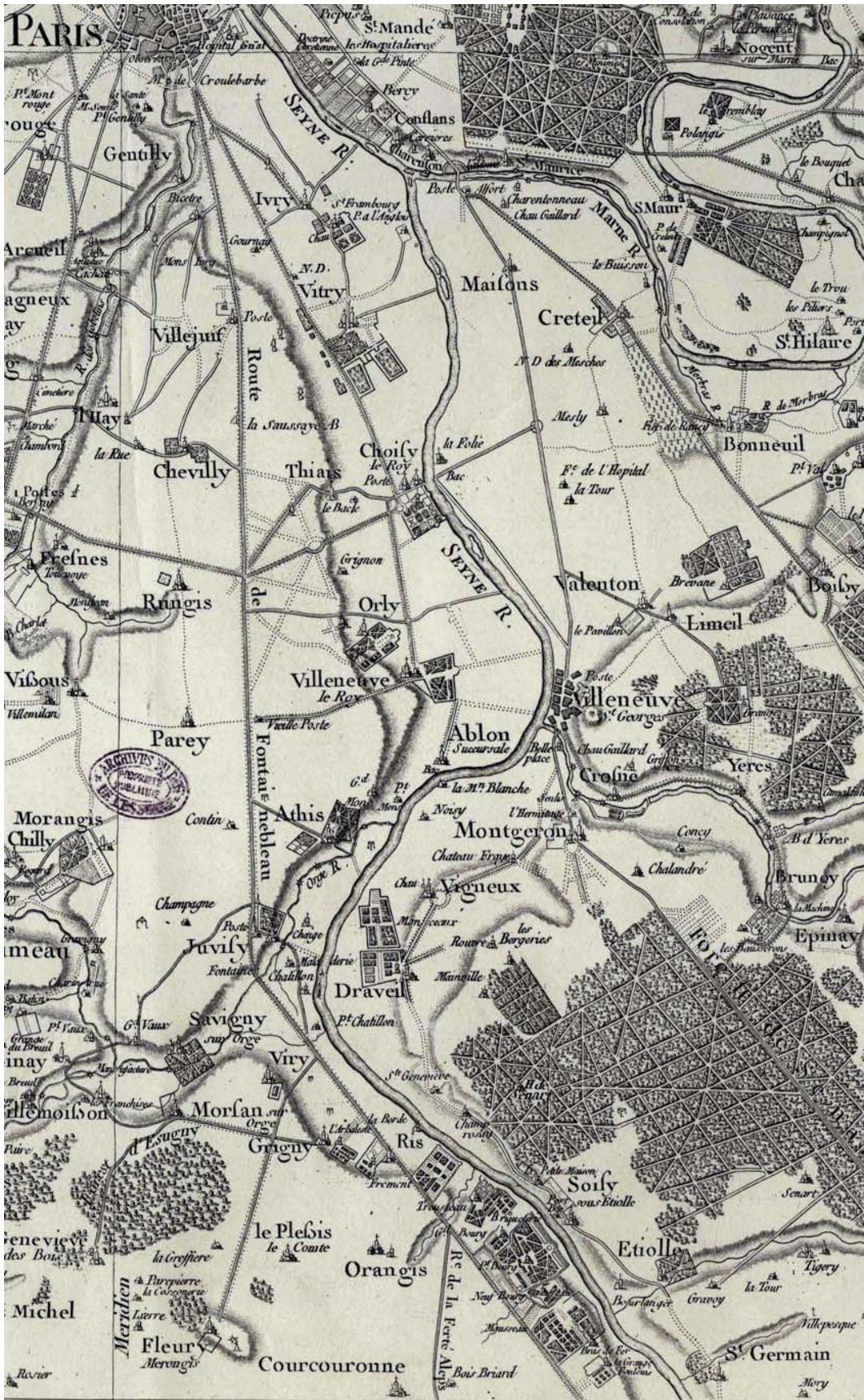

La carte de Cassini, 18^e siècle
Archives départementales de l'Essonne (1Fi/1)

Explication des Caractères Géographiques Employés dans la Carte de France de l'Académie.

VIIIE (Toujours écrite en Capitale)	Mine.
Bourg (Toujours écrit en grosse Romaine)	Route pavée.
Paroisse (écrit de ce caractère) Ruinée	Chemin.
Abbaye Ruinée. <small>Les lettres initiales qui les suivent désignent l'Ordre dont elles sont</small>	Avenue d'arbres.
Prieuré Ruiné.	Sentier.
Commanderie Ruinée.	Rivière et Pont.
Chapelle Ruinée.	Ruisseau.
Château Ruiné.	Canal.
Hameau Ruiné.	Etang.
Gentilhomme, Fief, Maison de plaisance, ou de campagne.	Limite de Province.
Métairie ou Ferme.	Limite Diocésaine.
Auberge ou Cabaret.	Hachures qui représentent les Collines et les Montagnes.
Cabanne ou Vacherie.	Tâillon avec Ruisseau dans le fond.
Tuilerie ou Four à Chaux.	Montagne.
Tour Ruinée.	Dunes.
Moulin à vent Ruiné.	Bois ou Forêt.
Moulin à eau.	Bois de Sapins.
Croix.	Bruyères ou Landes.
Corps de garde.	Marais.
Bataille gagnée.	Prés.
Bataille perdue.	Vignes.
Champ de Bataille.	Flôts qui représentent les vagues de la mer.
Justice.	Sables.
Ain... pour... Annexe.	Riv., pour... Rivière.
Succ..... Succursale.	R..... Ruisseau.
Com..... Commanderie.	Exl..... Excluse.
A. H. ou F. Abbaye d'Homme ou de Femme.	N ^o Numero.
O. S. A. Ordre S ^t Augustin.	Fle..... Feuille.
O. S. B. Ordre S ^t Benoist.	Postes { Le Chiffre qui suit le mot désigne le nombre de Poste depuis Paris.
O. C. Ordre Cisterciens.	
O. P. Ordre Prémontrés.	M..... Méridienne.
O. G. Ordre Gramont.	P..... Perpendiculaire.
P ^{ri} é..... Prieure.	Les Chiffres qui précèdent ces lettres initiales désignent les distances en Toises à la Méridienne et à la perpendiculaire de Paris.
Chât..... Château.	
Tuil..... Tuilerie.	
M ^{ou} l ⁱⁿ Moulin.	
Ch ^{em} in..... Chemin.	

N. B. Les Chiffres marqués à l'angle des Cartes de l'Académie le long des Côtes désignent les distances en Toises à la Méridienne (qui passe à l'Observatoire Royal de Paris) et à la Perpendiculaire. Je les ai rapportés sur ce Tableau en marge; ainsi l'on voit que chacune de ces Cartes représentées par nos petits carrés a 25000 Toises du Nord au Sud et 40000 de l'Ouest à l'Est.

L'Echelle de la Carte de l'Académie est dans le rapport d'une ligne pour 100 Toises et celle de ce Tableau d'une ligne par lieue commune de France de 2400 Toises.

Chez l'Auteur rue des Noyers S^t Jacques près S^t Yves ou l'on trouve un dépôt complet de toutes les Cartes de l'Académie, Un assortiment de Cartes Géographiques des meilleurs auteurs, Différens Atlas pour l'étude et généralement tout ce qu'on peut désirer en Géographie.

ANNEXE 2



La carte des chasses du roi, 1764-1773
Archives départementales de l'Essonne (1Fi/47)

ANNEXE 3



Le plan d'intendance, 1783
Archives départementales de l'Essonne (C1/95)

ANNEXE 4



Le cadastre napoléonien d'Evry, 1823, Archives départementales de l'Essonne (3P 723)

EVRY, SUR-SEINE, village, département de Seine-et-Oise, arrondissement et canton de Corbeil, ci-devant province de l'Île de France, et diocèse de Paris, forme une commune de 5 à 600 habitans, avec les hameaux de *Rouillon*, *Grand-Bourg*, *Bras-de-Fer*, et les châteaux ci-après désignés.

Ce village est dans une très-belle situation sur la rive gauche de la *Seine*. On y voit le superbe château de *Petit-Bourg*. C'était, avant la révolution, l'habitation des personnes du plus haut rang. M. le duc d'Antin, madame la présidente Chauvelin, M. le marquis de Poyanne, et, en dernier lieu, madame la duchesse de Bourbon, l'ont successivement possédé. Louis XIV y est venu plusieurs fois; et Louis XV, quand ce monarque prenait le plaisir de la chasse dans la forêt de Senart, le choisissait pour rendez-vous.

Ce château est d'une élégante construction; la vue s'y étend sur un très-beau paysage; les parterres, les jardins fruitiers et potagers, les pièces d'eau, les hautes futaies renfermées dans un parc de deux cents arpens, rendent cette habitation, bordée par la *Seine*, infiniment agréable. M. Perrin, aîné, en est actuellement propriétaire.

Trois autres châteaux, qui sont : *Beauvoir*, *la Grange-feu-Louis* et *Mousseaux* se font aussi remarquer par leur site et par leurs accessoires.

Le terroir est en terres labourables, une petite partie est en vignes. Le propriétaire du château du *Petit-Bourg*, et M. Révérend, ex-maire d'Evry, y entretiennent chacun un troupeau de mérinos. Ce village est à trois quarts de lieue au N. O. de Corbeil, et distant de 6 lieues un quart au S. de Paris, par la grande route de Fontainebleau. (Poste aux lettres de Corbeil.)

Dictionnaire topographique
des environs de Paris,
Charles Oudiette, 1817

Archives départementales de l'Essonne (8°/2679)

ANNEXE 6

N^o 113.

Décès

de

Jean-Baptiste
Wohlzumuth.

Du cinq Décembre mil huit cent cinquante six, huit
heures du matin; Acte de décès de Wohlzumuth Jean
Baptiste, âgé de quinze ans, sans profession, veuve-huila
onze heures. Du lieu à La Colonie de Petit Bourg, commune d'Évy-sur-
Seine, où il était domicilié (Son lieu de naissance et les noms
de ses père et mère sont inconnus.) Les témoins ont
été: Laya Louis, Impurteur-général, âgé de quarante
cinq ans, et Delloye Alphonse, Comptable, âgé de soixante
dix ans, tous deux domiciliés à La Colonie de Petit Bourg. Lesquels
ont signé avec Henri Decaerville Amant Louis, Victor, Maire,
Officier de l'Etat civil de la commune d'Évy-sur-Seine, après
lecture faite et le décès constaté par deux soussignés.

Lan 1856
Alph. Bussy
Decaerville

ANNEXE 7

Décès (Suite.)

N ^o des Décès	Noms et Prénoms.	Date des Décès.	N ^o des Feuilles.
99	Mougenot Ambroise	Vingt Octobre	4. V. Supp.
90	Muller Adolphe - Alexandre	Vingt-huit Septembre	2. V. Supp.
74	Nezeloy Alexis	Premier Septembre	19. V.
84	Bopp Eugène - Georges	Dix-neuf Août	15. R.
6	Basquier Joseph	Dix-neuf Janvier	3. R.
35	Baton Eugène - Louis - Julien	Premier Août	11. R.
7	Philippe Paul	Trente-un Janvier	3. V.
5	Binard Alexandre - Olibrius - Octave	Dix-sept Janvier	3. R.
68	Bouvière Nicolas	Vingt-neuf Août	18. R.
22	Bouté Alphonse	Trois Juin	8. R.
112	Berrin Pierre	Deux Décembre	7. R. Supp.
82	Beynier Georges - Frédéric	Quinze Août	15. R.
77	Richard Albert	Sept Septembre	20. R.
11	Rodriguez Ernest - Samuel	Premier Mars	4. V.
106	Rouvois Pierre - Louis	Trente-un Septembre	6. R. Supp.
14	Schivie Charles	Dix Août	5. R.
88	Schmidt Jean - Auguste	Vingt Août	15. V.
82	Terrac Louis - Guillaume	Quinze Septembre	1. R. Supp.
69	Simer Pierre	Trente Août	18. V.
48	Stitt Constant - Achille - Gustave	Dix Août	14. R.
65	Carabochia Philippe - Eudart	Vingt-sept Août	17. V.
88	Card Ambroise	Vingt-trois Août	16. R.
17	Lipsendie Louis - Stanislas	Croix Mai	5. V.
116	Vallée Rose - Hippolyte	Trois Décembre	8. R. Supp.
27	Valler Corneille	Seize Juillet	9. V.
72	Varangot Constant - Prosper	Trente-un Août	19. R.
10	Vautier Georges - Eugène	Dix-neuf Février	4. R.
87	Viennot Hippolyte - Benjamin	Vingt-quatre Septembre	2. R. Supp.
1.°	Villemain Jean - Baptiste	Premier Janvier	1. R.
26	Weber François	Premier Juillet	9. R.
113	Wohlzumuth Jean - Baptiste	Cinq Décembre	7. V. Supp.

Nous, Decesseville Amant Louis-Victor, Maire, Officier de l'Etat civil de la commune d'Evry-sur-Seine, certifions exacte la présente table des Naissances, Mariages et Décès contenus dans le registre de la dite commune pour l'année mil huit cent cinquante-six; la dite table comprenant Onze Naissances, Trois Mariages et Cinq-six Décès.

Evry-sur-Seine le 10 Janvier 1857.
Decesseville

ANNEXE 8

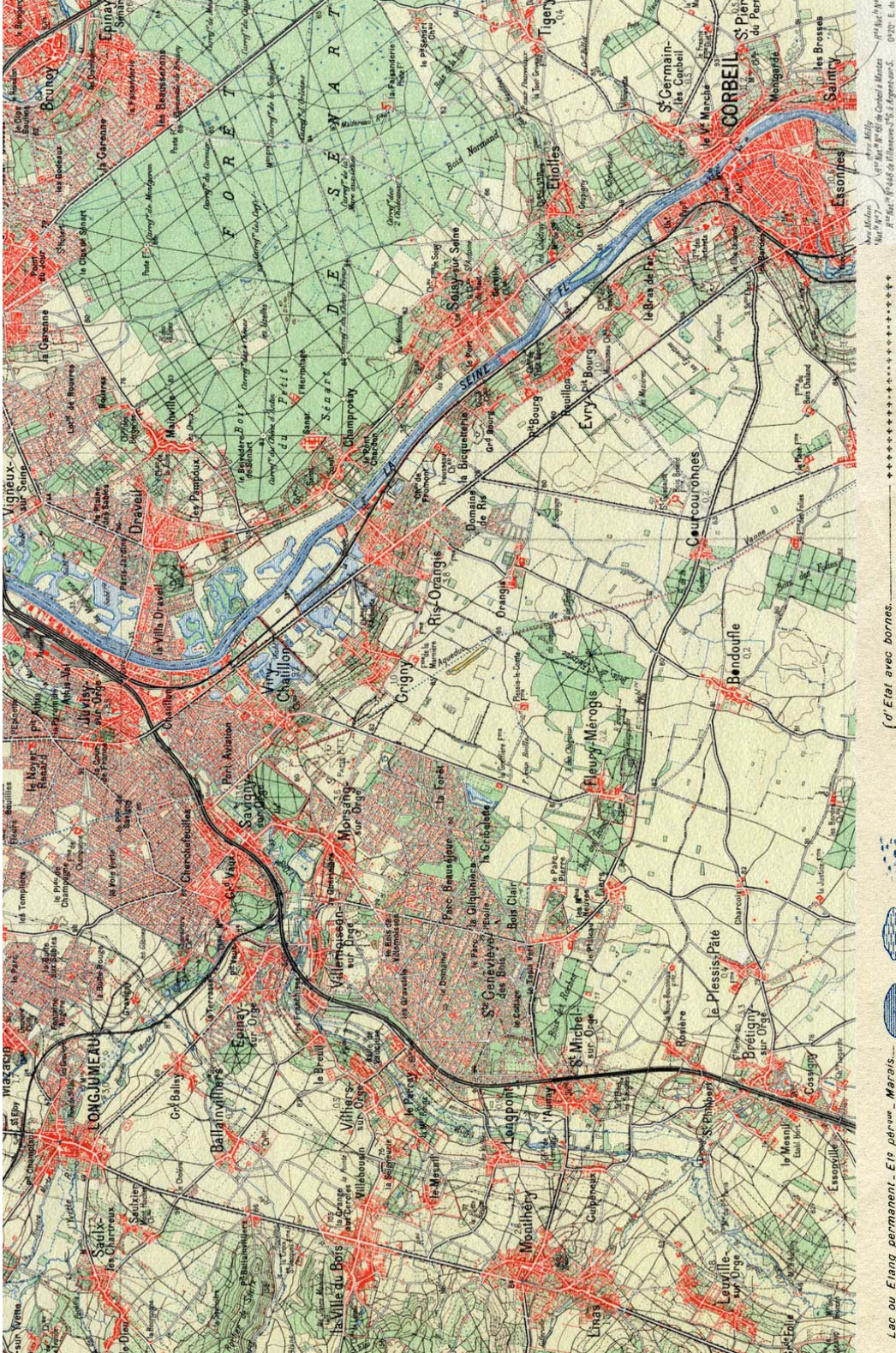

Lac ou Etang permanent... Ete périlleux... Marais...
 Source ou Fontaine... Puits ou Citerne... Rivier...
 Canal Navigable... Port, Gare, Ecluse...
 Aqueduc souterrain...
 Eglise-Chapelle isolée... Calvaire...
 Moulin à eau... Moulin à vent (Eolienne)...
 Carrières : à ciel ouvert, souterraine...
 Cimetières : chrétien, musulman, israélite...

d'Etat avec bornes...
 de Département...
 Limites d'Arrondissement...
 de Canton...
 de Commune...

Points Géométriques... Point coté... 60
 Population en milliers d'habitants... 0,7 2,1,5
 Groupe fortifié... Fort...

Carte IGN de Corbeil, 1943
Archives départementales de l'Essonne (non coté)

ANNEXE 9



2Fi70/20



2Fi72/25



2Fi72/04



2Fi72/27



2Fi72/31

Cartes postales d'Etiolles et d'Evry, 1900-1910

Archives départementales de l'Essonne (2Fi70/20, 2Fi72/04, 2Fi72/25, 2Fi72/27, 2Fi72/31)

RÉPUBLIQUE

FRANÇAISE

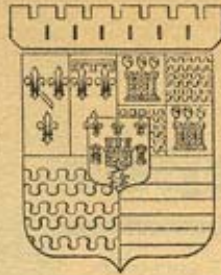

VILLE D'ÉVRY-PETIT-BOURG

BULLETIN MUNICIPAL OFFICIEL

ORGANE TRIMESTRIEL D'INFORMATIONS MUNICIPALES DIFFUSÉ GRATUITEMENT
AUPRÈS DE TOUTES LES FAMILLES DE LA VILLE

RÉDACTION - ADMINISTRATION - MAIRIE D'ÉVRY-PETIT-BOURG

EDITORIAL

Vers l'Évry de l'an 2000

A la fin du mois de février, M. DELOUVRIER, délégué général du District de Paris, a communiqué à la presse, et par elle à l'opinion, ses conceptions sur le Paris de 1975, étape préparatoire au Paris de l'an 2000.

Douze à seize millions d'habitants vivront à la fin du siècle dans le périmètre du district parisien.

On peut penser ce que l'on veut des conceptions de M. Delouvrier en matière d'urbanisation de ce vaste ensemble, il n'empêche que ses chiffres même paraissent difficilement contestables.

Cette nouvelle population se répartira — plus ou moins uniformément — à travers villes et villages ; mais on peut être assuré que le gros de l'implantation se fera bien plus dans la Seine-et-Oise que dans Paris ou dans la Seine, déjà densément peuplés.

Et cette implantation c'est d'abord, compte tenu de l'attraction comme centre d'emploi qu'exercera Paris, le long des grands axes de communication avec la capitale qu'elle se fera.

Dès lors un jour viendra, peut-être plus proche qu'on ne le pense, où il faudra repenser le problème de

notre petite ville en fonction de l'évolution démographique du District.

Il ne servira à rien, en la circonstance, de faire la politique de l'autruche en pensant que cette évolution se fera partout sauf chez nous, laissant Évry dans sa situation actuelle de petite ville résidentielle, véritable oasis du passé au milieu d'une région vivant au rythme du XXI^{ème} siècle.

La fable du chêne et du roseau restera toujours d'actualité : à vouloir repousser toute mutation, on risque de voir emporter ce que l'on voulait défendre et perdre du même coup toute possibilité d'influer sur l'évolution future. Une certaine souplesse sera sans doute, le jour venu, plus payante : elle permettra de canaliser, d'orienter dans les conditions les moins mauvaises pour notre ville ce développement qui est inscrit parmi les données de la géographie humaine de la région parisienne.

Ce sera là une tâche difficile, mais combien passionnante, pour le Conseil municipal des années futures...

Michel BOSCHER.
Député-Maire.



COME et BARDON

61, Route Nationale,
VIRY - CHATILLON

TEL : 921-91-40

RENAULT

VOS CONCESSIONNAIRES

Garage FERAY

23, rue Feray,
CORBEIL

TEL : 144

ANNEXE 11



Plan d'Evry, 1983

Archives départementales de l'Essonne (1Fi/135)

ANNEXE 12

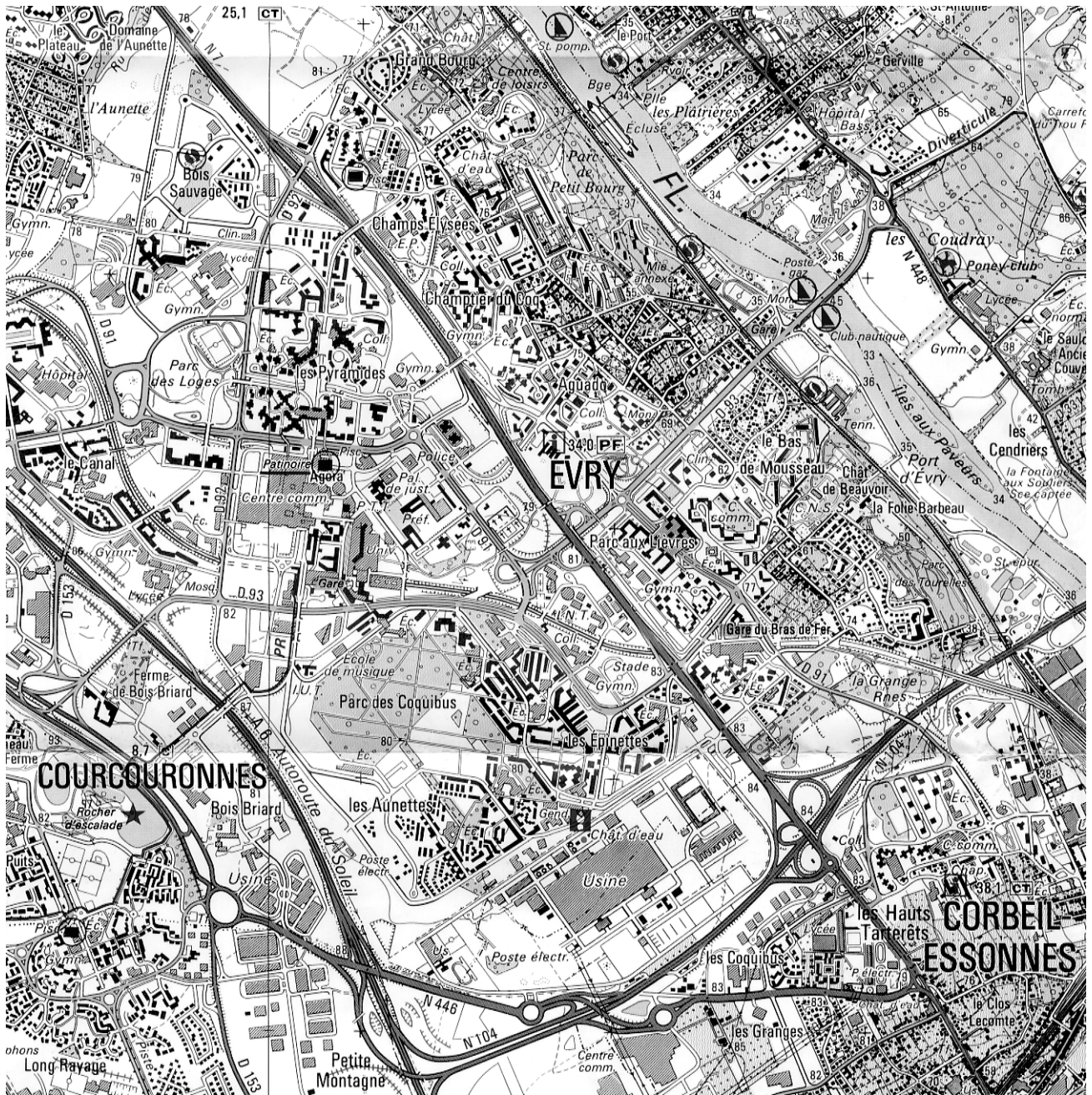

Carte IGN 2415 TOP 25, 1992
Archives départementales de l'Essonne (1Fi/130)

ANNEXE 13



**Photographie aérienne d'Evry, de D. Planquette, 1976
Archives départementales de l'Essonne (47 Fi/278)**